



# 入院のご案内



特定機能病院

獨協医科大学病院

〒321-0293 栃木県下都賀郡壬生町北小林880

TEL. 0282-86-1111(代) FAX.0282-86-4775

URL <https://www.dokkyomed.ac.jp/hosp-m/>





## 病院の機能と役割

獨協医科大学病院は特定機能病院であり、  
高度先進医療および超急性期医療を提供しています。

当院は、地域の病院から救急医療、  
当院での治療を必要とされる患者さんを積極的に受け入れております。

そのため、入院治療が終了し病状の安定した患者さんには、  
紹介元や地域の病院への転院、自宅療養をしていただくこととなります。

退院後の療養先や療養方法につきましては、  
退院サポートの担当者が入院中に病室に伺い、  
患者さん・ご家族と相談をしながら調整・支援をさせていただきます。

その他、医療費についても相談窓口を設けておりますので、  
早めにお声かけください。



# 獨協医科大学病院の理念・基本方針・臨床倫理指針

## 理念

### 医療倫理の徹底

生命の尊厳と権利を尊重し、高い倫理観を持って病める人々の為に全力を尽くす。

### 高度で良質な医療の提供

最高の可能性を求める医療を提供するため、患者視点に立ち、弛まぬ自己研鑽に努め、高水準の知識や技術を全ての人々のために提供する。

### 医療の進歩への貢献

社会へ貢献するため病の撲滅、人々の平和と幸せの為に真理の探究をめざし、先端医療への道を研究機関としても鋭意努力する。

### 連携医療の構築

特定機能病院として高度先端医療の提供と、地域社会の中核となる医療センターであるとの自負を持ち、地域の他医療機関との良好な関係を築き地域医療包括ケアを実践する。

### 良質な医療人の育成

大学病院は、教育機関として学生及び教職員を世界に貢献する人材としての良質な医療人に育成する。共通の認識を持って病と対峙するチーム医療が遂行でき、良質で安全な医療遂行の一員として成長させる。

## 基本方針

### 生命の尊厳と権利の尊重

生命の尊厳と権利を尊重し、医療従事者として常に高い倫理観を持って自己の確立と医療倫理を徹底する。

### 高度で先進的な医療の追求

弛まぬ自己研鑽のもと、最先端の医療を取り入れ、高度で良質な医療を提供する。

### 先端医療の開拓と真理の探究

大学病院は、研究機関として人材、施設、設備を有効に活用した真理の探究から、先端医療への道を開拓し、人道に基づいて人と病との関係を真摯に探求し、蓄積し、医学、医療の進歩に貢献する。

### チーム医療の推進

良質で安全な医療を遂行するために多職種がそれぞれの能力を発揮し協働することによるチーム医療を推進し、全職員が誇りを持って働ける職場づくりを実践する。

### 地域医療の確立

特定機能病院であるとともに、地域社会の医療センターであるとの自負を持って、地域の他医療機関との良好な関係を築き地域医療包括ケアを実践する。

### 学生の教育

教育機関である大学病院として、医の倫理に基づき、良質な医療人を育成すべく医学生、看護学生等への教育を推進する。

### 地域住民の健康と予防医学の達成

地域の人々との交流を通し、持ちうる知識や技術を地域住民の健康や予防医学のために提供する。

## 臨床倫理指針

本学職員は患者さんの権利を尊重し、患者さんにとって最善と思われる安全・安心な医療を、十分な説明と同意に基づき公平・公正に提供します。

### 患者さんの意向を尊重します。

- 検査や治療について十分な説明と話し合いを行った上で、患者さんの自己決定権を尊重して方針を決定します。
- 患者さんに判断能力がない場合は、ご家族や代理人とともに患者さんの意向を推定し代理決定をしていただけるよう支えます。
- 治療や検査を拒否された場合は、その理由を検討し最善の治療を一緒に考えます。
- 十分に納得して検査・治療を受けていただくために「セカンド・オピニオン」の機会を保証します。



# 患者さんの権利・子どもの患者さんの権利・患者さんの責務とお願い

## 患者さんの権利

獨協医科大学病院は、医療が患者さんと医療提供者との信頼関係で成り立つものであり、医療の中心は患者さんであると認識し、患者さんに次のような権利があることを宣言します。

1. 尊厳と安全に配慮した高度で良質な医療を、平等に受ける権利があります。
2. わかりやすい言葉や方法で説明を受け、病状を理解したうえでご自分の意見を述べる権利があります。
3. ご自身の診療録の開示を求める権利があります。
4. 意見を他に求め、ご自分の意思で治療方法や医療機関を選択する権利があります。
5. 個人に関する情報が保護、尊重される権利があります。

## 子どもの患者さんの権利

獨協医科大学病院は、どつきょういかにだいがかくびょういん 子どもの患者さんの権利を守り、こ 安全で安心できる医療を提供することを約束します。

1. こ 子どもたちは、ひとりの人間として大切にされ、にんげん もっとも良いと考えられる医療を受けることができます。
2. こ 子どもたちは、とき どんな時でも安全で安心できる環境で過し医療を受けることができます。
3. こ 子どもたちは、びょうき 病気のことや病気を治していく方法について、なほ わからないことや不安なことがあるときは、ほうほう いつでも病院の人に聞いて、ふあん わかりやすく教えてもらうことができます。
4. こ 子どもたちは、びょうき 病気のことや病気を治す方法について、なほ 自分の考えや気持ちを家族や病院の人に伝えることができます。
5. こ 子どもたちや家族のプライバシーや個人情報こじんじょうほうは守られます。
6. こ 子どもたちは、にゅういん 入院しているとき、かぎ できる限り家族と過ごすことができます。
7. こ 子どもたちは、にゅういん 入院しているときでも年齢や症状にあわせて、べんきょう 勉強したり、あそ 遊んだりすることができます。

## 患者さんの責務とお願い

獨協医科大学病院は、安全・安心な医療を実現するために、医療従事者だけではなく患者さんやご家族の皆様にも医療チームの一員としてご協力いただくことが必要であると考えております。次のことを十分ご理解いただき、最適な医療の提供にご協力くださいますようお願い申し上げます。

1. 良質な医療の実現のために、ご自身の健康に関する情報をできるだけ正確に提供してください。
2. ご自身の治療について、十分な理解と同意の上で受けてください。
3. 定められた規則を守り、全ての患者さんの医療提供に支障を与えないよう、配慮してください。反社会的行為、特に暴言・暴力・脅迫・性的嫌がらせが行われた場合は、診療を控えさせていただくことや、警察に通報することがあります。
4. 当院は、厚生労働省「特定行為に係る看護師の研修制度」の施設であり、特定行為研修を修了した看護師が、特定看護師として医師の指示に基づき、患者さんに説明し同意を得て、特定行為を安全に配慮し実施しています。
5. 当院は、高度先進医療を提供する特定機能病院であり、かつ教育機関ですので、医学生、看護学生及び薬学生などが厳重な監督のもとに見学、実習、研修に伺うことがあります。

# 目次

<b>入院の手続きについて</b> .....	<b>1</b>
入退院窓口の受付時間／入院当日に窓口にて必要なもの／限度額適用認定制度のご案内	
<b>入院費用について</b> .....	<b>3</b>
入院費用のお支払いについて／入退院会計窓口の受付時間／ご利用できるクレジットカードとデビットカード／医業未収金回収業務委託について／室料差額料金について	
<b>入院までの準備について</b> .....	<b>5</b>
入院までのお願い／入院までの準備／入院セットのご案内／アメニティセット／お薬・お食事について	
<b>入院中の生活について</b> .....	<b>11</b>
入院生活についてのご案内／入院中のお願い／非常事態の対応について	
<b>医療安全について</b> .....	<b>16</b>
本人確認について／リストバンドについて／転倒・転落防止について	
<b>院内感染対策について</b> .....	<b>18</b>
患者さんへのお願い／手洗いの仕方／マスクの正しい付け方／アルコール手指消毒の仕方	
<b>面会される方へ</b> .....	<b>20</b>
面会される方へのお願い／付き添いについて	
<b>当院の体制について</b> .....	<b>21</b>
チーム医療について／各種相談窓口のご案内	
<b>患者さんの権利について</b> .....	<b>23</b>
セカンドオピニオンについて／臓器提供について	
<b>院内設備のご案内</b> .....	<b>24</b>
テレビ・冷蔵庫の利用について／洗濯について／簡易クリーニングのご案内／その他の設備について／立ち入り禁止場所について／院内における携帯電話・スマートフォンの使用ルールについて／病院階層別配置図／本館 フロアマップ／教育医療棟フロアマップ	

# 入院の手続きについて

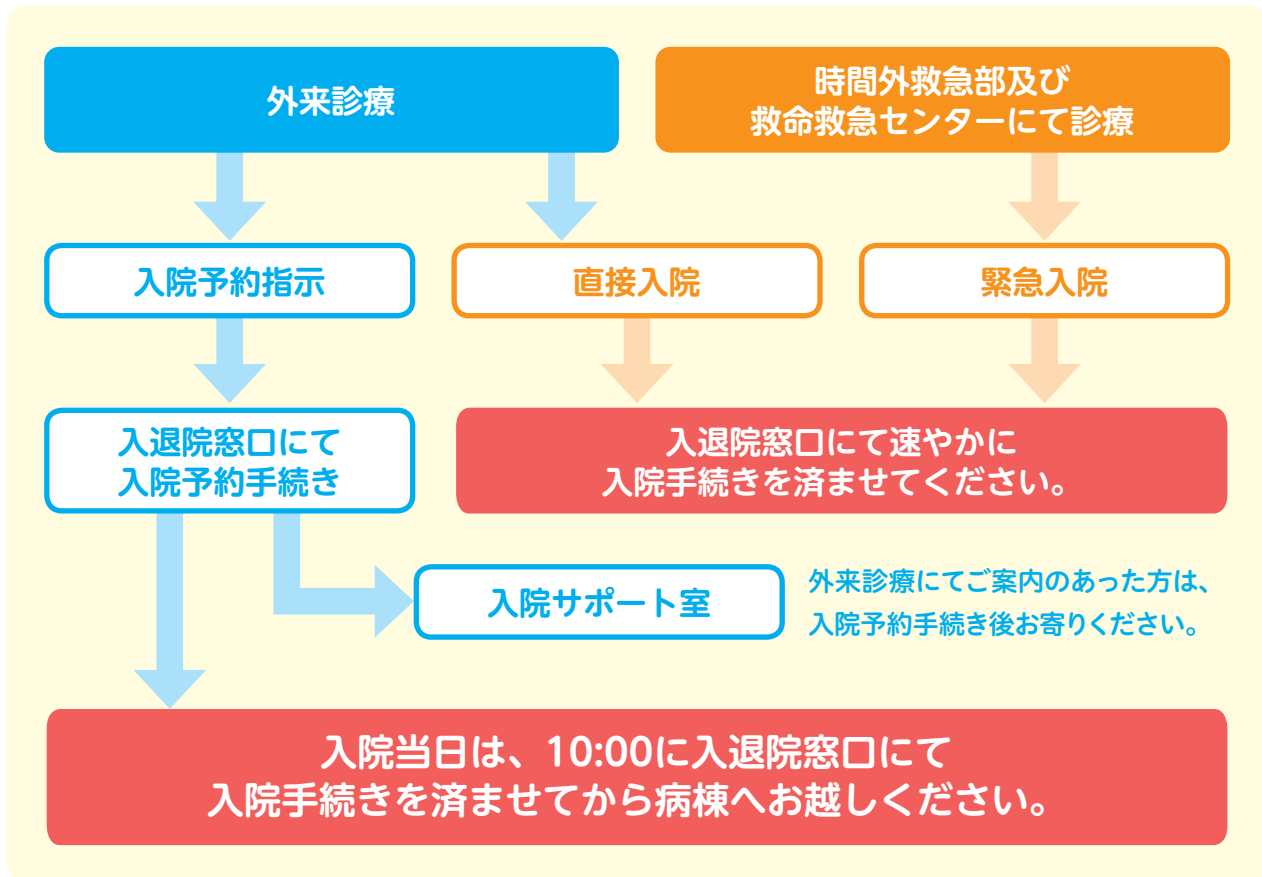

## 入院予約の取り消しについて

- 入院の予約をされた方で、諸事情により入院日の変更や取り消しを希望される場合は、入院予約指示のあった外来診療科へご連絡ください。

## 駐車場について

- 駐車場は、外来患者さん専用としてご利用いただいております。収容台数に限りがございますので、入院患者さんのご利用は原則ご遠慮ください。
- 止むを得ない事情によりご利用されます際は、駐車料金として1日300円お支払いいただくこととなります。また、ご利用期間中にもしものことがございました際、当院として責任を負いかねますのでご了承ください。

## 運搬用カートについて

- 入退院の際、お荷物の運搬用としてカートをご用意しております。ご利用希望の方は、正面玄関の守衛、もしくは入退院窓口にお申し出ください。なお、ご使用後は必ず所定の場所にお戻しください。

患者さん・ご家族の方が安心して入院生活が過ごせるよう、入院サポート室の看護師が入院前に面談をさせていただきます。不明な点は遠慮なくお尋ねください。



## 入退院窓口の受付時間

月曜～土曜

9:00～16:30

※日曜・祝日・第3土曜・開学記念日(4/23)・  
年末年始(12/29～1/3)はお休みとなります。  
※受付の際は、発券機より番号をお取りになって  
お待ちください。

## 入院当日に窓口にて必要なもの

- 受診券
- 保険証・高齢者医療被保険者証
- 限度額適用認定証(詳細別掲)
- 入院誓約書
- 認印(シャチハタ可)
- 退院証明書(3カ月以内に他の病院に入院した方)
- その他の受給者証  
(子ども医療受給者証・特定疾病療養受療証・重度心身障がい者医療費受給資格証等)
- 入院のご案内

※保険証などの内容が変わったときは、入退院  
窓口で保険証などをお持ちになってその旨お申  
し出ください。

※上記以外に生活保護(医療扶助)、労働者災害  
補償保険及び公費助成による諸医療証などを  
お持ちの方は、入退院窓口にご提示ください。  
なお、この提示がない、もしくは遅れた場合には、  
自費料金でお支払いいただくこともあります。

## 限度額適用認定制度のご案内

入院にあたり、加入されている健康保険に「限度額適用認定証」の交付を申請し、発行された認定証を入退院窓口にご提示いただくことで、場合によっては窓口負担を抑えることができます。

### 対象者

- 70歳未満の人
- 70歳以上の住民税非課税世帯の人
- 70歳以上の現役並み所得世帯

収入により該当しない場合がありますので、詳しくはご加入の健康保険にお問い合わせください。

### 手続き場所

(お問い合わせ先)

あなたご加入  
されている  
健康保険が

社会保険の場合……………お勤め先の健康保険担当部署  
国民健康保険の場合…市町村の国民健康保険窓口  
高齢者医療の方……………お住まいの市区町村担当窓口

\*手続きをされる場合、有効期限にご注意ください。

例:1月に緊急入院し、1月分から使用したい場合は、1月中に手続きをしないと、2月1日以降の認定証となります。

\*ご入院中の方で認定証を取得された方は、お早めに入退院窓口にご提示ください。

※当月中に病院へご提示いただけない場合は、翌月から適用とさせていただきます。

\*ご入院の予約をされている方につきましては、ご入院の当日に保険証と併せて入退院窓口にご提示ください。

\*保険料の滞納等がある方につきましては、交付されない場合がありますので、詳しくは、加入されている健康保険窓口へお問い合わせください。

※外来と入院の一部負担金につきましては合算されませんので予めご了承ください。

### ご注意

自己負担限度額は、月単位の計算になります。また、食事料・室料差額料金・診断書料などの保険適用外費用につきましては限度額の対象となりません。



# 入院費用について

## 入院費用のお支払いについて

- 当院では、厚生労働省で定められた「包括評価算定方式(DPC)」により入院費用を算定しています。DPCとは、入院される患者さんの病気・症状(診断群分類の区分)によって定められた1日当りの定額の点数を基に医療費を算定する方式です。病気・症状によっては、診断群分類の区分に該当せずDPCの対象とならない場合もあり、この場合は「出来高払い方式」での算定となります。
- 入院費用は、月末締めで翌月の13～15日、及び退院時に請求させていただきます。入院中の費用については月末までに、入院診療費自動支払機または入退院会計窓口にてお支払いください。
- 入院日・退院日は時間に関係なく1日分の料金となりますのでご了承ください。
- 入院後、症状の経過や治療内容によって、診断群分類が変更になった場合には後日、請求額に変更が生じる場合がありますので、ご了承ください。

## 入退院会計窓口の受付時間

月曜～土曜	※15:00以降は自動支払機をご利用ください。 なお、15:00～16:30は7番会計でもお支払い可能です。
9:00～15:00	※日曜・祝日・第3土曜・開学記念日(4/23)・年末年始(12/29～1/3)はお休みとなります。 ※会計の際は、発券機より番号をお取りになってお待ちください。

入院診療費自動支払機	月曜～日曜	9:00～21:00
------------	-------	------------

※入院診療料金請求書をご持参ください。

※年末年始(12/29～1/3)除く

※システム作業日は18:00まで(月2回)

※入院費用のお支払いには、クレジットカード及びデビットカードがご利用できます。

※2回払い、ボーナス払いでの支払いは、お取り扱いしておりません。

※限度額を超えてのご利用はできません。事前にご利用限度額をご確認ください。

## ご利用できるクレジットカードとデビットカード



JCB



UFJ



DC



ニコス



ビザ



マスターカード



ダイナース



AMEX



Jデビット

## ■ 医業未収金回収業務委託について

- 当院では、医業未収金回収業務を弁護士法人に委託しています。  
これは、適切にお支払いいただいている方との負担の公平性を確保することを目的に、未収金の回収業務を「弁護士法人鈴木康之法律事務所」「弁護士法人エジソン法律事務所」に委託するものです。
- 原則、支払期限を経過してもお支払いをされていない方には、「弁護士法人鈴木康之法律事務所」「弁護士法人エジソン法律事務所」からお支払いについてご案内をいたしますので、ご理解とご協力をお願いいたします。

## ■ 室料差額料金について

(令和6年1月1日現在)

建物	病室区分	料金	病棟	設置・備品
本館	個室	17,600円	4～7階西病棟	シャワー・トイレ・テレビ・冷蔵庫・ブルーレイプレイヤー・ソファ 他
	個室	13,200円	4～8階病棟	テレビ・冷蔵庫・ソファ 他
	個室	6,600円	3階南病棟 (子ども病棟)	テレビ・冷蔵庫・ブルーレイプレイヤー・ソファ 他
	4人室	3,300円	4～8階病棟 (西病棟・6階北病棟を除く)	テレビ・冷蔵庫・間仕切り家具 他
新館	個室	17,600円	3～9階病棟	シャワー・トイレ・テレビ・冷蔵庫・ブルーレイプレイヤー・ソファ 他
センター棟	個室	13,200円	3階病棟 (子ども病棟)	シャワー・トイレ・テレビ・冷蔵庫・ブルーレイプレイヤー・ソファ 他
教育医療棟	個室	19,800円	8～10階病棟	シャワー・トイレ・テレビ・冷蔵庫・ブルーレイプレイヤー・ソファ・アメニティセット

※上記料金は、1日当りの税込料金です。

※1日当りの1日とは、0:00～23:59までを示しておりますため、例えば22:00に入院し、翌日の10:00に退院した場合には2日分の室料となりますので、予めご了承ください。

- 外来診察の結果、その日に入院することになった場合や他の医療機関からの紹介入院の場合の病室は、ご希望に添えないこともあります。病室のほとんどが、入院予約となっておりますので、緊急に予約病室に入室した場合は後に病室を移っていただくこともありますので、ご了承ください。
- 緊急等で入院した場合は必ず1階入退院窓口で手続きをしてください。



# 入院までの準備について

## 入院までのお願い

- **風邪や発熱・下痢、発疹**などの感染を疑われる徴候がみられた場合は、入院前に外来にお知らせください。
- **予防接種**は入院後の治療に影響することがありますので、予定のある患者さんは必ず接種前に医師にご相談ください。
- 市販のお薬、健康食品、サプリメントを飲んでいる患者さんは、必ず医師にご相談ください。
- 入浴・洗髪を許可されている方で入院日に手術が予定されている患者さんは、入浴・洗髪を済ませてご入院ください。
- マニキュア、ジェルネイル、つけ爪、ボディピアスは、あらかじめ除去してからご入院ください。

## 入院までの準備

### 入院生活に必要なもの

ご持参した  
物品には  
お名前を記入して  
ください。

- |   |   |
|---|---|
| <input checked="" type="checkbox"/> 入院のご案内            | <input checked="" type="checkbox"/> コップ ◆                     |
| <input checked="" type="checkbox"/> 現在、飲んでいるお薬        | <input checked="" type="checkbox"/> 歯ブラシ・歯磨き粉 ◆               |
| <input checked="" type="checkbox"/> お薬手帳              | <input checked="" type="checkbox"/> シャンプー・ボディソープ・<br>ハンドソープ ◆ |
| <input checked="" type="checkbox"/> 薬剤情報提供書（お持ちの方のみ）  | <input checked="" type="checkbox"/> ティッシュペーパー ◆               |
| <input checked="" type="checkbox"/> 履物（スリッパはご遠慮ください）★ | <input checked="" type="checkbox"/> 洗濯物入れ（ビニール袋など）            |
| <input checked="" type="checkbox"/> 寝衣（寝巻、パジャマなど）◆    | <input checked="" type="checkbox"/> 髭剃り（電気仕様のみ）               |
| <input checked="" type="checkbox"/> タオル ◆             | <input checked="" type="checkbox"/> イヤホン（テレビ使用時）              |
| <input checked="" type="checkbox"/> バスタオル（シャワー浴用）◆    | <input checked="" type="checkbox"/> 母子手帳（小児のみ）                |
| <input checked="" type="checkbox"/> 下着                | <input checked="" type="checkbox"/> 飲料水など                     |
| <input checked="" type="checkbox"/> 使い捨てマスク           |   |
- ★P16「医療安全について」ページ参照
- ◆教育医療棟の個室にご入院の方には「アメニティセット」をご用意いたします。（P10ページ参照）
- ※電化製品の持ち込みは看護師にご相談ください。
- ※ハサミ・ナイフ・ライターなどの危険物の持ち込みはご遠慮ください。
- 手術・検査に関する説明と同意書（承諾書）
- 輸血に関する同意書・承諾書
- 特定生物由来使用に関する説明と同意書
- その他（ ）

\*箸・スプーン、寝具の持ち込みは必要ありません。

※湯沸し器は各フロアに設置しております。 ※飲料自動販売機が病棟ごとにございます。

※マスクの自動販売機は各フロアに設置しております。

## 入院セットのご案内

当院では、入院される患者さん・ご家族皆様の負担軽減と感染症対策を目的として、入院中に必要とされる『室内着・タオル・アメニティー・紙オムツ』を1日単位の定額制でご利用いただける入院セットサービスを導入しております。

本サービスは患者さんと運営会社（株）栄久との直接契約となります。

### ご利用のメリット

- 入院の準備や補充の手間が軽減されます。
- 1日単位で使用できます。追加料金はかかりません。
- 洗濯付きのサービスなのでいつでも衛生的な商品をご使用できます。
- 高性能の紙オムツをご使用いただけます。紙オムツを持って来る必要はありません。

### セット内容と料金

- 利用可能枚数は目安です。目安以上に利用されても追加料金は掛かりません。

品目		内容（利用可能枚数）	料金（税込み）
レンタル	入院セットA	室内着（1日1着）★、バスタオル（1日1枚）、フェイスタオル（週3枚）	583円/日額
	入院セットB	室内着（1日1着）★、バスタオル（1日1枚）、フェイスタオル（週3枚）、アメニティー※1	665円/日額
	室内着セット	室内着（1日1着）★	330円/日額
紙オムツ セット（注）	Cセット 大人用	テープタイプ・尿取り用ケアパッド（ともに5枚まで） ★オムツ交換が多い方向け	650円/日額
	Dセット 大人用	テープタイプ・パンツタイプ（ともに3枚まで） ★一時的にオムツが必要な方、トイレ誘導が可能な方向け	650円/日額
	Eセット 小児用	新生児《テープ式》（10枚まで） Sサイズ《パンツタイプ/テープ式》（10枚まで） Mサイズ・Lサイズ・ビッグ《パンツタイプ/テープ式》（7～8枚まで）	420円/日額
	Fセット 小児用	スーパービッグ《パンツタイプ》（5～6枚まで）	680円/日額
オプション品 （販売）※2	イヤホン	テレビ用イヤホン	220円/個
	入れ歯洗浄 セット	入れ歯ケース、入れ歯洗浄剤（1箱48錠）	600円/セット
	コップ	目盛り付きコップ	290円/個

★室内着はパジャマ・浴衣からお選びいただけます。

※1 歯ブラシ、歯磨き粉、ヘアブラシ、ボディソープ、ティッシュペーパー、シャンプー、リンス

※2 上記オプション品販売は入院セット A/B ご利用者に限ります。

（注）E・Fセットの商品は、ユニ・チャームのムーニー（テープタイプ）及びムーニーマン（パンツタイプ）となります。

参考：Sサイズ= 4kg～8kg / Mサイズ= 6kg～12kg / Lサイズ= 9kg～14kg（8ヶ月～3歳2ヶ月） / ビッグ = 12kg～22kg（2歳2ヶ月～6歳7ヶ月） / スーパービッグ= 18kg～35kg（5歳2ヶ月～10歳8ヶ月）

- 体重は目安となります。



### 入院セットA



### 入院セットB



### 室内着セット



### Cセット

大人用



### Dセット

大人用



### Eセット

小児用



### Fセット

小児用



## 申込みから変更・解約まで

### ① 申込書作成

- 入院説明の際にリーフレットと申込書をお渡ししております。
- 利用を希望される方は入院受付時または病棟にて病棟スタッフに記入した申込書をご提出ください。入院後に入院セットの利用を希望される場合は、病棟スタッフにお伝えください。担当者が申込書をお持ちします。申込書の提出と同時に利用開始となります。



### ② 商品提供

- 週3回午前中にベッドサイドへ設置した納品バッグへ直接納品いたします。定数を設定し不足分を補充いたします。(基本定数：室内着2セット/バスタオル2枚/フェイスタオル3枚)
- 紙オムツセットをご利用の場合は、月曜日から土曜日の毎日専用ケースへ直接納品いたします。
- 回収についてはベッドに設置した回収バッグより、月曜日から土曜日の午後、専用カートで回収いたします。
- 病棟移動やベット移動があっても心配ありません。移動先へ伺います。



納品バッグ

回収バッグ

### ③ 変更・解約

- 利用中にパジャマのサイズを変更する際は、入院セット専門スタッフ若しくは病棟スタッフにお声がけください。
- 利用を解約または中断したい場合も上記と同様に、入院セット専門スタッフもしくは病棟スタッフにお声がけください。

## 請求からお支払いまで

### 4 請求

- 利用料金については、終了毎または月末締めにて請求させていただきます。利用申込書に記載された請求書郵送先へ、ご利用請求書（コンビニ収納代行用紙）を郵送させていただきます。
- ご利用料金は日額となりますので、ご利用開始日から終了日（退院日含む）までが請求に含まれます。  
※一泊二日のご利用の場合は二日間の請求となります。
- ご利用の有無や数量に関わらず、1日あたりの料金×日数でのご請求となります。
- 振込取扱票付き請求書一通について70円（税込み）の手数料を加算させていただきます。
- 請求は入院診療費とは別になります。



### 5 お支払い

- 請求書がお手元に届きましたらお近くのコンビニエンスストアでお支払いください。

#### 請求書発送元及びお問い合わせ窓口

群馬県伊勢崎市境上矢島670-2 株式会社 栄久

カスタマーサポートセンター 0800-800-5910 (9:00~17:00)



## アメニティセット

●教育医療棟の個室にご入院される患者さんには、下記のアメニティをお渡しします。

### 洗面用具



歯ブラシ／歯磨き粉／ボディーソープ／  
シャンプー／コンディショナー／蓋付き  
コップ／ティッシュ

※消耗した場合は補充いたします。

### リネン類



フェイスタオル／バスタオル／  
パジャマ上衣／パジャマズボン

※リース品のため返却をお願いいたします。

## お薬・お食事について



### お薬

入院当日の内服薬の [ ] は、  
起床時(朝6:00頃)に飲んでください。

内服中の [ ] は、  
[ ] 月 [ ] 日から**休薬**してください。  
再開は医師の指示に従ってください。



### お食事

入院当日の( 朝食 ・ 昼食 )は  
・ とらないでください  
・ とっても構いません

※不明な点は、各外来診療科にお問い合わせください。



# 入院中の生活について

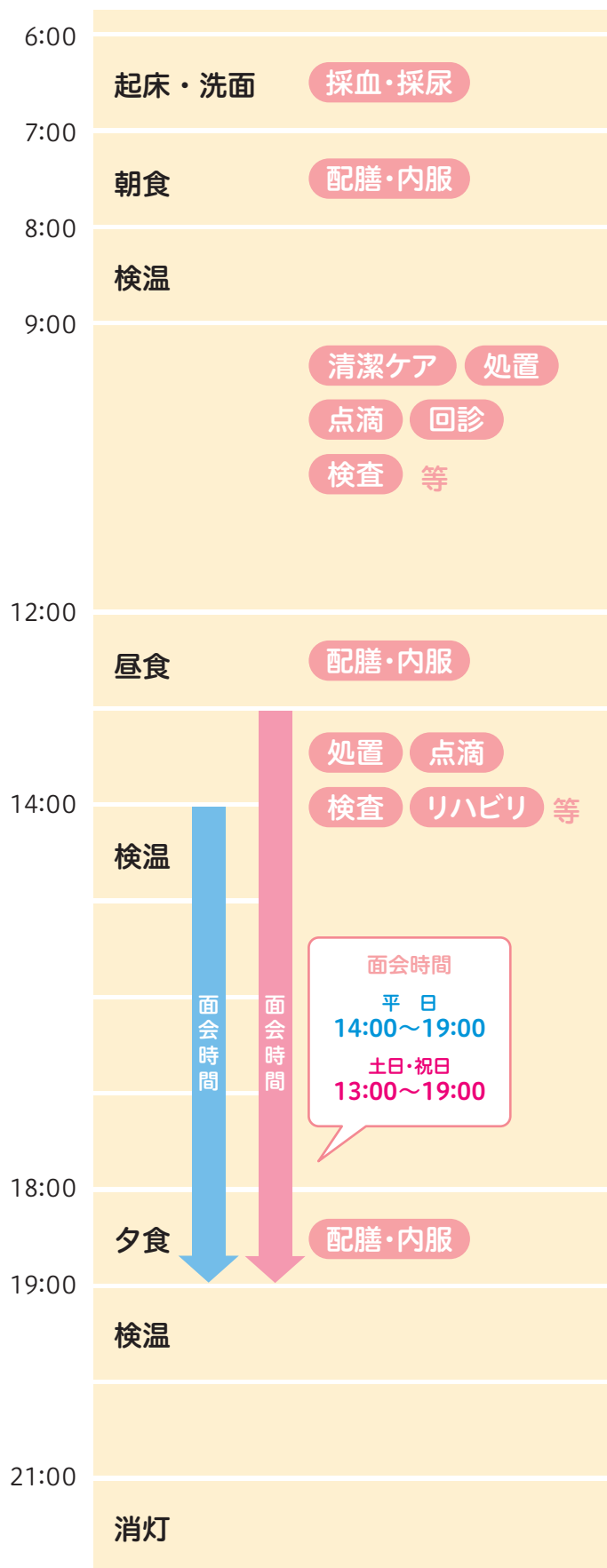

## 検温

体温や血圧を測定します。病状把握のため、症状と便・尿の回数をうかがいます。



## 食事時間

朝7:30 昼12:00  
夕18:00



## 薬について

薬は看護師がお持ちするか、患者さん管理としますが、必ず決められた時間にお飲みください。

内服後の空シートは担当看護師が確認しますので、捨てずに残しておいてください。



## 検査・診察・治療

診断や治療のため、検査、主治医の診察が適時あります。そのつど検査方法や注意点については説明いたしますが、ご不明な点がありましたらご遠慮なくお聞きください。

診察時は安静にしてベッドでお待ちください。

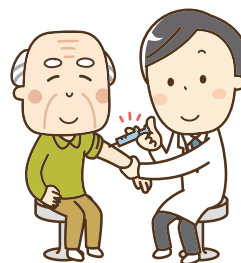

## シャワー

病状によりシャワーが許可されます。時間は9:00~21:00までです。



## 入院生活についてのご案内

### 週間予定

#### 各種回診

※回診・診察の時は、テレビ・ラジオ等を止めて安静にしてベッドでお待ちください。

教授回診	___ 曜日	午前・午後	リエゾン	___ 曜日	午前・午後
栄養サポート	___ 曜日	午前・午後	褥瘡	___ 曜日	午前・午後
シーツ交換	___ 曜日	午前・午後	シーツ交換時のお願い 短時間でもベッドを離れる時は、貴重品は身に付けてください。 枕元には何も置かないようにしてください。		
その他					

#### ナースコールの使い方

- ご用のある方は、ナースコールのボタンを押し、応答がありましたらお話ししてください。
- トイレや入浴中に気分が悪くなった時は、壁に取り付けてある呼び出しボタンを押してください。ただちに看護師がうかがいます。



#### 食事

- 病棟にあるデイルームをご利用ください。また、病室でも可能です。食事の取り置きは1時間までとさせていただきます。
- 治療食の方は、配膳された食事以外は召し上がらないでください。
- 患者さん同士の食べ物のやりとりは、治療の妨げになりますのでなさないでください。
- 病室への出前は禁止しています。

#### 洗面所の利用

- 他の患者さんのご迷惑にならないよう6:00～21:00のご利用をお願いします。

#### ゴミの処理

- 病室のゴミ箱には、紙くず、生ゴミなど燃えるゴミを捨ててください。
- 資源ゴミ(空カン・空ビン・新聞・雑誌・ペットボトル)は、それぞれを区別して所定の容器にお捨てください。
- 毎朝回収します。



## 窓の開閉

- 病室内の室温は空調で調節しておりますので、窓を開けないようお願いいたします。
- 鳩などへの餌づけは、感染のもとになりますので絶対にお止めください。

## テレビ

- 個室以外の部屋では、イヤホンを利用してください。

## 消灯

- 消灯は21:00になっております。
- 消灯後は、洗面所・電話・シャワー・テレビ・ラジオの使用をご遠慮ください。
- 消灯後にナースコールを押された時は、看護師が直接お部屋までうかがいます。
- 夜間に看護師が、安全の確認のために時間でお部屋を回ります。



## 行動範囲

- 安静については、医師より指示されますが、患者さんの病状にあわせて看護師が具体的に説明いたします。

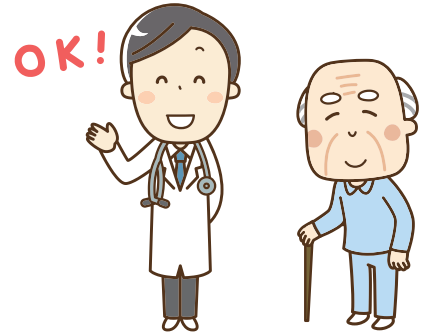

## 病棟を離れる時

- 病棟を離れる時は、必ず看護師に声をかけてください。
- 他の病室を訪室しないようにお願いします。

## 外出・外泊

- 外出・外泊は必ず主治医の許可を得て、看護師より外出・外泊届の用紙を受取ってお出かけください。
- お薬を飲んでいる患者さんは外出・外泊をなさる前に必ずお薬をお受取りください。
- 外出・外泊中に症状の変化や事故が発生した場合や帰室時間が遅れる場合は、速やかに病棟にご連絡ください。



# 入院中のお願い

## 1.病棟・病室の決定について

- 患者さんの病状に応じて病棟・病室を決めている関係上、入院中病棟・病室をお移りいただくことが多々あります。また、救急患者さんの入院などにより急遽病棟・病室をお移りいただくこともありますので、ご理解、ご協力をお願いいたします。

## 2.禁煙・禁酒について

- 患者さんの健康維持・増進を考えなくてはならない医療機関として、院内及び敷地内すべての場所で、全面禁煙を実施しております。電子タバコも同様です。
- 飲酒は治療の妨げとなりますので禁止となっております。皆様のご理解、ご協力をお願いいたします。



## 3.所持品・現金・貴重品について

- 所持品は、最小限にとどめ、病室のロッカーに整理してお入れください。
- 患者さんのご入院期間中に、当院では現金や指輪などの貴重品はお預かりできません。
- 院内で発生した盗難・置き引きに関しては、当院では責任を負いかねますので多額の現金は持ち込まないようお願いいたします。
- 院内にある足利銀行と栃木銀行のキャッシュコーナーをご利用ください。
- セーフティボックスは、患者さんに管理していただきますので、利用案内にしたがってご利用ください。
- 退院時は、セーフティボックスの鍵を返却してください。誤って紛失した場合は、実費をいただくこともあります。

## 4.暴力・暴言・迷惑行為に関する対応について

- 当院では、暴言・暴力・セクシャルハラスメント、大声、脅迫的言動、迷惑行為（氏名を名乗らない同一人物からの夜間複数回にわたる電話相談など）、また、院内の器物を故意に破損するような行為は、他の患者さんの迷惑となり診察に支障をきたしますので固くお断りします。なお、場合によっては当院の規定により、警察への通報や診察をお断りすること、院外退去を求められることがあります。
- 院内および敷地内の安全確保のため、警備員が定期的に巡回します。不審者を見かけた時は、積極的に声かけをします。
- 全ての方に医療が平等にいきわたるために、定められた規則を守り、医療提供に支障を与えないような言動をお願いいたします。



## 5.入院中の他の医療機関への受診について

- 入院中（外泊・外出時を含む）に医師の許可なく他の医療機関を受診することは原則認められていません（ご家族が代わりに他の医療機関にてお薬を受け取ることも含みます）。やむを得ず他の医療機関の受診を希望される場合は、必ず事前に主治医または看護師へご相談ください。ご相談なく受診された場合、その治療費は健康保険をご使用できず、全額患者さん負担となることがあります。

## 6.その他の注意事項・お願い

- 病室の入り口、各ベッドに患者さんのお名前の表示を希望しない場合は申し出てください。
- 空いているベッドには物を置いたり、座ったりしないでください。
- 当院では、治療処置上必要と判断される場合には、輸血を行いますのであらかじめご承知ください。
- 他病室への出入りはしないでください。
- 患者さんからのお心づけ(金品、菓子など)は、一切お断りいたしますので、ご了承ください。

## 非常事態の対応について

- ★非常時の避難経路は、ナースステーション前に貼ってありますのでご確認ください。
- ★当院は耐震（本館、新館）・免震（教育医療棟）構造を備えています。地震時は、慌てず冷静な行動をお願いいたします。
- ★火災その他非常事態が発生した場合は、医師・看護師等の指示に従い、エレベーターは使用しないでください。

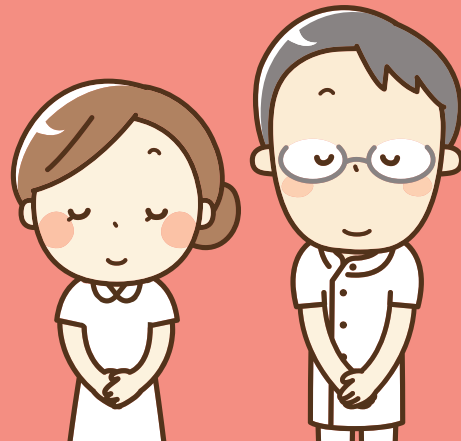

# 医療安全について

## ■ 本人確認について

患者間違いをふせぐために**ご本人にフルネーム・生年月日**を名乗っていただいております。  
点滴や処置時など、ご協力をお願いします。



## ■ リストバンドについて

入院中は、患者間違いを防ぐために**リストバンドを着用**させていただいております。  
医療のあらゆる場面で、リストバンドによる確認やバーコードでの認証を行っております。



当院は、医療安全全国共同行動に参加しています。

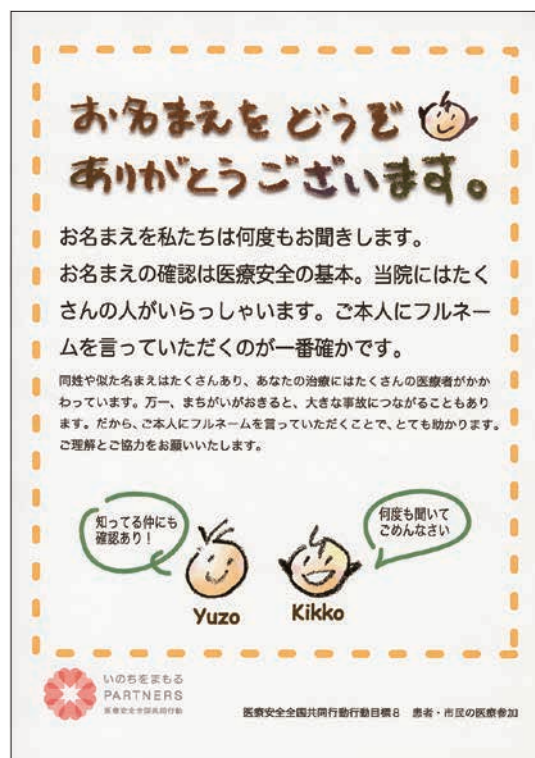

## 転倒・転落防止について

### 1.滑りにくい靴を履いてください。

転びにくい「靴タイプ」のものを準備してください。

スリッパやサンダルなどのように、かかとが覆われていない履物は転びやすく危険です。かかとを覆われた靴を準備しても、かかとを踏んで歩くことは危険です。

入院中の転倒によって、重大な障害が生じることがあります。

当院で販売\*している  
転倒予防シューズ



\*売店（本館1階）、医療材料  
専門店（新館1階）

### 2.ベッドからの起き上がり、 夜のトイレは足元に注意してください。

夜間にトイレに行くときは、足元に十分注意してください。枕元の明かりをつけて移動してください。

歩行に不安がある場合は、一人で行動せず、ナースコールにて看護師に連絡してください。

### 3.足元がふらつく作用のある薬を飲んでいるときは注意してください。

眠れない時の薬は、トイレなど寝る前の用意をすべて済ませてから、寝る直前に飲んでください。夜中に目がさめても、薬の影響が残っていることがあるので危険です。ご注意ください。

### 4.点滴台に注意してください。

点滴台にはキャスターが付いているので、寄りかかると危険です。点滴台を押しながら歩くときは、ゆっくり歩いてください。

### 5.車イスの移動に注意してください。

車イスに乗り降りするときは、必ずブレーキをかけてください。踏み台に立ちあがったり、乗り越えたりすると、車イスが倒れるため危険です。



### 6.オーバーテーブルには注意してください。

オーバーテーブルには、タイヤがついています。寄りかかったり、立ち上がる時に手をつくると、オーバーテーブルが動きバランスをくずしてしまい危険です。



不安な時には、  
医療スタッフに相談してください。

# 院内感染対策について

皆さんに安心して入院生活を送っていただくため、感染対策にご協力ください。

## 患者さんへのお願い

- 感染症を予防するために最も重要な対策は、手洗いと手指消毒です。

食事の前・検査の後・リハビリテーションの後・病棟に入る時・トイレの後は、必ず手を洗ってください。

### 手洗いの仕方

① 手のひらをよくこする

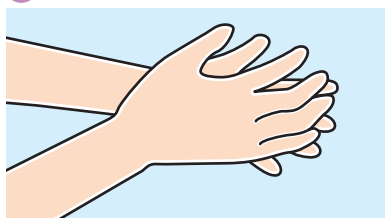

② 手の甲もよくこする

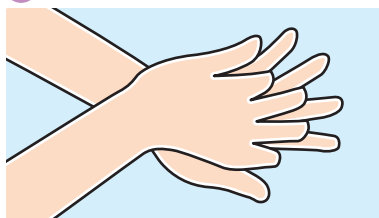

③ 指先・爪の間をこする



④ 指の間を洗う

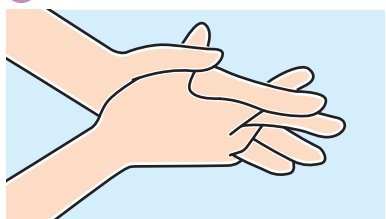

⑤ 親指のつけねをねじり洗い

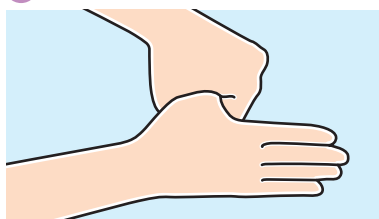

⑥ 手首をよくこする



- 咳やくしゃみが出る場合は、マスクを着用してください。

### マスクの正しい付け方



1. 顔にマスクをつけ、耳にゴムを掛ける。



2. ノーズブリッジを鼻型にそって曲げる。



3. ノーズブリッジを押さえながらマスクをあごの下まで引っ張り、ブリーツを伸ばす。

- 病室に入る前にも、アルコール手指消毒は必要です。病室入口に設置してありますのでご使用ください。

### アルコール手指消毒の仕方

手洗い後、  
水気を拭き取った  
後に

1 消毒剤を手に取る



2 指先からすりこむ



3 手のひらへのすりこみ



4 手の甲へのすりこみ



5 指の間へのすりこみ



6 親指へのすりこみ



7 手首へのすりこみ



- 食中毒予防のために、病院食の取り置きはご遠慮ください。
- 衛生管理上、**食べ物の持ち込みについては原則禁止**です。医師または看護師にご相談ください。
- 飲食用の氷は、衛生管理上病院からの提供はできません。売店等をご利用ください。
- 身近（家族・職場・学校など）に下記の症状がある場合は、医師または看護師にその旨をお伝えください。

- 「37.5℃以上の発熱」「強い寒気・全身のだるさ」「下痢」「吐気・嘔吐」が 3 日以内にあった場合
- 「広範囲の発疹・水疱」「耳周辺の腫れ」が 4 週間以内にあった場合
- 「結膜の充血」「目やにがでる」「ゴロゴロした目の痛み」が 2 週間以内にあった場合



# 面会される方へ

## 面会される方へのお願い

- 面会の方は、病院正面の面会受付で「面会票」を記入し、面会許可シールを胸に貼ってから病棟へお越しください。病棟に着きましたら、ナースステーションに「面会票」を提出してください。職員が不在の時は「面会票」を面会受付箱に入れてください。
- 病棟にはマスクを着用の上お越しください。なお面会中もマスクの着用をお願いします。
- 病室への入退室時は、入口に設置してあるアルコール手指消毒剤で必ず手指消毒をお願いします。
- 病室内の生花・鉢植えの持ち込みは、感染源になる場合がありますのでご遠慮ください。
- 衛生管理上、**食べ物の持ち込みについては原則禁止**です。医師または看護師にご相談ください。
- 患者さんの病状により、医療従事者は手袋・プラスチックガウン・マスクなどを着用します。また、ご家族にもご協力をお願いする場合があります。

### 入院の患者さんを感染から守るため、以下の内容についてご協力をお願いします。

- 風邪などの感染症にかかっていると思われる方、体調のすぐれない方は、ご面会をお断りしております。
- 家族または同居者、職場、学校内で感染性胃腸炎、インフルエンザ、流行性角結膜炎、はしか、風疹、水ぼうそう、おたふくかぜを疑わせる症状またはその症状の方と接触した場合は、病棟職員に声掛けをお願いします。
- お子さん（小学生以下）のご面会は感染予防のためお断りさせていただきます。

## 付き添いについて

- 原則として付き添いは認めていませんが、患者さんの容態に応じて許可がでる場合があります。希望時は病棟看護師にご相談ください。
- 付き添いの許可を得た方で、寝具の利用を希望される方は手続きが必要となりますので、申し出てください（10日で税込3,000円）。
- 付き添いの方は、大部屋の入院患者さんが利用するシャワーの利用はできませんのでご了承ください。



# 当院の体制について

## チーム医療について

専門知識を持った医療者がひとつのチームを結成し関わることにより、患者さんの状態をよりの確に判断し、多角的な視野から支援することができます。

そのため、患者さんの状態によって医師・看護師・薬剤師・理学療法士・作業療法士・言語療法士・管理栄養士・医療ソーシャルワーカーなど専門知識を持った職員が支援いたします。



## 各種相談窓口のご案内

病気や怪我によって様々な生活上の心配事や不安なことなど、患者さんのお悩み事の相談に応じます。相談についての秘密は厳守いたします。

<p>医療福祉相談 (ソーシャルワーカー)</p>	<p>病気やケガ等に伴う、医療費や福祉サービス等</p> <p>受付時間 月曜～土曜 9:00～16:30 (休診日を除く)</p> <p>電話 0282-87-2185(直通)</p> <p>場所 病院1F子ども医療センター隣</p>
<p>患者相談窓口</p>	<p>患者さんやご家族からのご意見・ご要望(苦情含む)等の相談</p> <p>受付時間 月曜～土曜 9:00～16:30 (休診日を除く)</p> <p>電話 0282-86-1111(代表)</p> <p>場所 病院1F子ども医療センター隣</p>
<p>がん相談</p>	<p>がんに関する治療・療養等に関わる相談</p> <p>受付時間 平日 9:00～16:00 (土曜を除く)</p> <p>電話 0282-87-2053</p> <p>※「総合がん診療センター」につながります。 最初に「がん相談」とお伝えください。 ※お待たせしないために、面談の予約することをおすすめします。</p>
<p>難病相談</p>	<p>難病に関する治療・療養等に関わる相談</p> <p>受付時間 平日 9:00～16:30 (土曜を除く)</p> <p>電話 0282-87-2051</p> <p style="text-align: right;"><b>要予約</b></p>
<p>看護専門外来</p>	<ul style="list-style-type: none"> <li>● 専門・認定看護師による治療・療養に関わる相談</li> <li>● がん看護、在宅看護、化学療法看護、放射線治療、乳がん看護、緩和ケア</li> <li>● 急性・重症看護、救急看護、集中ケア、小児救急看護</li> <li>● 慢性看護、慢性心不全看護</li> <li>● 皮膚・排泄ケア、感染症看護、糖尿病看護、認知症看護</li> </ul> <p style="text-align: center;"><b>毎月外来日が異なるので、ご確認ください。</b></p>

# 患者さんの権利について

## セカンドオピニオンについて

患者さんが説明を受けられた診断や治療の方針について、他の医療機関の医師に意見を聞く権利があります。

セカンドオピニオンを希望される方は、所定の手続きが必要となりますので、医師または看護師にお申し出ください。



## 臓器提供について

当院は、救急医療を提供する特定機能病院です。

患者さんやご家族の意思・権利を守るために、移植医療についてのお考えを確認させていただいております。臓器提供の意思表示カードをお持ちの方は、医師または看護師にお申し出ください。



〈1. 2. 3. いずれかの番号を○で囲んでください。〉

1. 私は、脳死後及び心臓が停止した死後のいずれでも、移植の為に臓器を提供します。
2. 私は、心臓が停止した死後に限り、移植の為に臓器を提供します。
3. 私は、臓器を提供しません。

〈1又は2を選んだ方で、提供したくない臓器があれば、×をつけてください。〉  
【心臓・肺・肝臓・腎臓・膵臓・小腸・眼球】

〔特記欄： \_\_\_\_\_ 〕

署名年月日： \_\_\_\_\_ 年 \_\_\_\_\_ 月 \_\_\_\_\_ 日

本人署名(自筆)： \_\_\_\_\_

家族署名(自筆)： \_\_\_\_\_



## 院内設備のご案内

サービス・施設名	場 所	営業時間など
レストランベルグ	本館1階	平日/8:30～17:30 (オーダーストップ) 土曜/8:30～15:30 (オーダーストップ) 日・祝日/12:00～15:30 (オーダーストップ) 第3土曜は休み
コインランドリー	本館:4・5・6・7・8階の配膳室 教育医療棟8・9・10階 新館3・4・5・6・7・9階	8:00～20:00 料金:1回300円 (洗剤・乾燥を含む)
マスク自動販売機	各階に1台	終 日
新聞自動販売機	本館1階	終 日
公衆電話	本館・新館各階 教育医療棟8・9・10階	終 日
スターバックスコーヒー	本館1階	平日/7:00～22:00 土日・祝日/8:00～20:00
コンビニエンスストア (ローソン)	本館1階	平日/7:30～21:00 土日・祝日/8:00～20:00 コピー機あり
売 店	本館1階	平日・土曜/8:00～18:00 日・祝日、第3土曜は休み
足利銀行:獨協医大出張所	本館1階	平日/9:00～15:00(11:30～12:30昼休み) 土日・祝日は休み
足利銀行:ATM	本館1階	平日/8:45～18:00 土曜/8:45～17:00 日・祝日は休み
栃木銀行:ATM	本館1階	平日/8:45～18:00 土曜/8:45～17:00 日・祝日は休み
医療材料専門店	新館1階	平日/8:30～19:00 土曜/8:30～18:00
理容室	本館1階	平日/9:00～16:00(女性担当者は15:00まで) 土曜/9:00～15:00(女性担当者は12:00まで) 火曜・日曜、祝日は休み
情報・図書コーナー	2階 PETセンター	情報コーナー 常時 図書コーナー 平日/11:00～14:00
ベビーケアルーム	2階 PETセンター前	平日・土曜/8:00～17:00 日・祝日、第3土曜は休み
売 店	アメニティ棟2階	平日・土曜/7:30～20:00 日・祝日・休診日/9:00～18:00
タリーズコーヒー	アメニティ棟2階	平日・土曜/7:30～20:00 日・祝日・休診日/9:00～18:00
リラクゼーション	アメニティ棟2階	平日・土曜/9:00～20:00 日・祝日・休診日は休み

※第3土曜と開学記念日(4/23)は、各施設によって休みになることもあります。



## テレビ・冷蔵庫の利用について

当院では入院中の療養環境を充実させるため、「テレビ・冷蔵庫」を備えております。  
ご利用に関しては室料差額のかからない病室の利用を1日単位の定額料金とさせていただいており、  
下記利用上の注意をご理解の上、**パラテクノ受付窓口**にてお申込みください。

### 利用上の注意

- 日額440円(税込)の定額料金でテレビ(地上波放送・BS衛星放送)と冷蔵庫がご利用いただけます。  
※ご利用の有無にかかわらず受付が必要となります。 ※テレビのみ、冷蔵庫のみのご利用はできません。  
※午前0時を起点として1日分の料金を申し受けます。 ※外泊中でも料金はかかります。  
※小児病棟にごぞいますDVDプレーヤーも同じく利用料金がかかります。  
※BS衛星放送の視聴方法は備え付けの「テレビ利用方法」をご確認ください。
- 室料差額をいただく方、またはICU、救命救急センター、SCU、NICU、MFICU、GCU、バースセンターはテレビ・冷蔵庫のご利用料金をいたしません。
- 一度申し込まれますと**原則退院日まで適用**いたします。入院途中で利用中止または利用開始したい場合は**パラテクノ受付窓口**にお申し出ください。
- 消灯時間帯のテレビ利用は、ご遠慮ください。
- 利用料金は入院費としてご請求いたしますので「入院費領収書・明細書」をご確認ください。
- 個室以外の部屋では、イヤホンをご利用ください。  
※お持ちのイヤホンをご用意願います。病院内売店及びパラテクノ受付窓口でも販売しております。
- ご不明な点がございましたら**パラテクノ受付窓口**にてお尋ねください。

### パラテクノ受付窓口のご案内

受付場所：本館 1階 ローソン向かい(青い看板と床の青ラインが目印)  
受付時間：月曜～土曜 / 8:50～16:50(第3土曜、休診日は除く)

## 洗濯について

- コイン式全自動洗濯乾燥機を各フロアに設置しております。

### 利用料金

利用料金 1回の利用料金 300円  
(洗濯から乾燥まで) 洗剤含む  
乾燥のみ 30分 100円

### 利用時間

8:00～20:00まで(12時間)

### 設置場所

本館	4・5・6・7・8階 配膳室
教育医療棟	8・9・10階
新館	3・4・5・6・7・9階

### 問い合わせ先

獨協メディカルサービス  
(内線：3545・3544)  
(外線：0282-86-5866)

### 対応時間

<月曜から金曜>  
8:30～18:00まで  
<土曜>  
8:30～15:00まで  
(但し、休診日は除く)



## 簡易クリーニングのご案内

### 洗濯物の出し方

- 洗濯物には必ず1点ずつ「病棟」と「お名前」を油性マジックで記入してください。
- ビニール袋にまとめて入れ、袋の側面にも「病棟」と「お名前」を記入し、看護師へお渡しください。



### 洗濯物の受取方

- お預かりした洗濯物は、基本的に翌々日の仕上がりとなります。(日曜除く)
- 担当業者が直接患者さんの病室までお伺いし、洗濯物のお渡しと集金をさせていただきます。  
※シーツ等の大きい品物のアイロン仕上げは致しません。  
※ドライ仕上げや、おしゃれ着洗いは致しません。  
※院内感染防止のため、熱処理(約80℃)と薬液による消毒を行います。その際、洗濯物の素材によって多少の「色落ち」「縮み」「変色」「色飛び」等が起こることがありますが、担当業者では責任を負えません。

## その他の設備について

### 公衆電話

- 電話は、エレベーターホールの公衆電話をご利用ください。
- ナースステーションの電話は、業務用ですので患者さんへ直接にはお取次ぎはできません。ただし、ご用件はお伝えいたします。
- 消灯後の電話はご遠慮ください。

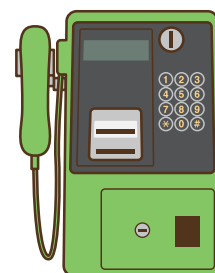

### 理容室

- 院内の理容室を利用される場合は、看護師にご相談ください。  
乳幼児及び酸素使用の患者さんは、事故防止のためご利用になれません。



### エレベーター

- エレベーターは、一般用をご利用ください。

## 立ち入り禁止場所について

- ナースステーション内、処置準備室、その他職員以外立ち入り禁止の場所にはお入りにならないでください。

## 院内における携帯電話・スマートフォンの使用ルールについて

携帯電話及びスマートフォンなどの通信機器の使用について、下記の点にご注意ください。

- ★院内ではマナーモード及びサイレントモードに設定してください。  
特に夜間は周囲の方への迷惑となりますのでご注意ください。
- ★使用禁止区域では携帯電話の電源を切ってください。
- ★全館の階段・廊下での使用はご遠慮ください。
- ★病棟フロア(個室病室を除く)での使用時間は、  
7:00～21:00までとしてください。
- ★歩行しながらの通話やメール、大きな声での通話をご遠慮ください。
- ★写真・動画撮影及び録音機能の使用は原則として禁止しております。
- ★患者さんの病状によっては、本ルールを除外する場合がありますので、その際は  
病院職員の指示をお守りください。



○:可 ×:不可

区 域	場所・エリア	通話	メール	ネット
病 棟 フロア	個 室	○	○	○
	デイルーム	○	○	○
	公衆電話周辺	○	○	○
	<b>2.3.4.6人部屋</b>	×	○	○
	<b>ICU・CCU・NICU・SCU</b>	×	×	×
	<b>救命救急センター</b>	×	×	×
外 来 フロア	本館1階 スターバックスコーヒー前談話コーナー	○	○	○
	新館1階 エレベーターホール前談話コーナー	○	○	○
	公衆電話周辺	○	○	○
	<b>2階PETセンター 情報・図書コーナー周辺</b>	×	○	○
	<b>各診療科待合エリア</b>	×	○	○
	<b>1階 総合受付前</b>	×	○	○
	<b>1階 会計センター前</b>	×	○	○
	<b>1階 薬剤カウンター前</b>	×	○	○
検査室 フロア	<b>各診療室内</b>	×	×	×
	<b>採血室付近</b>	×	×	×
	<b>生理機能検査室</b>	×	×	×
	<b>放射線検査・治療室エリア</b>	×	×	×
アメニティ棟2階	全エリア	○	○	○
その他	<b>医療機器から1m以内</b>	×	×	×

# 病院階層別配置図

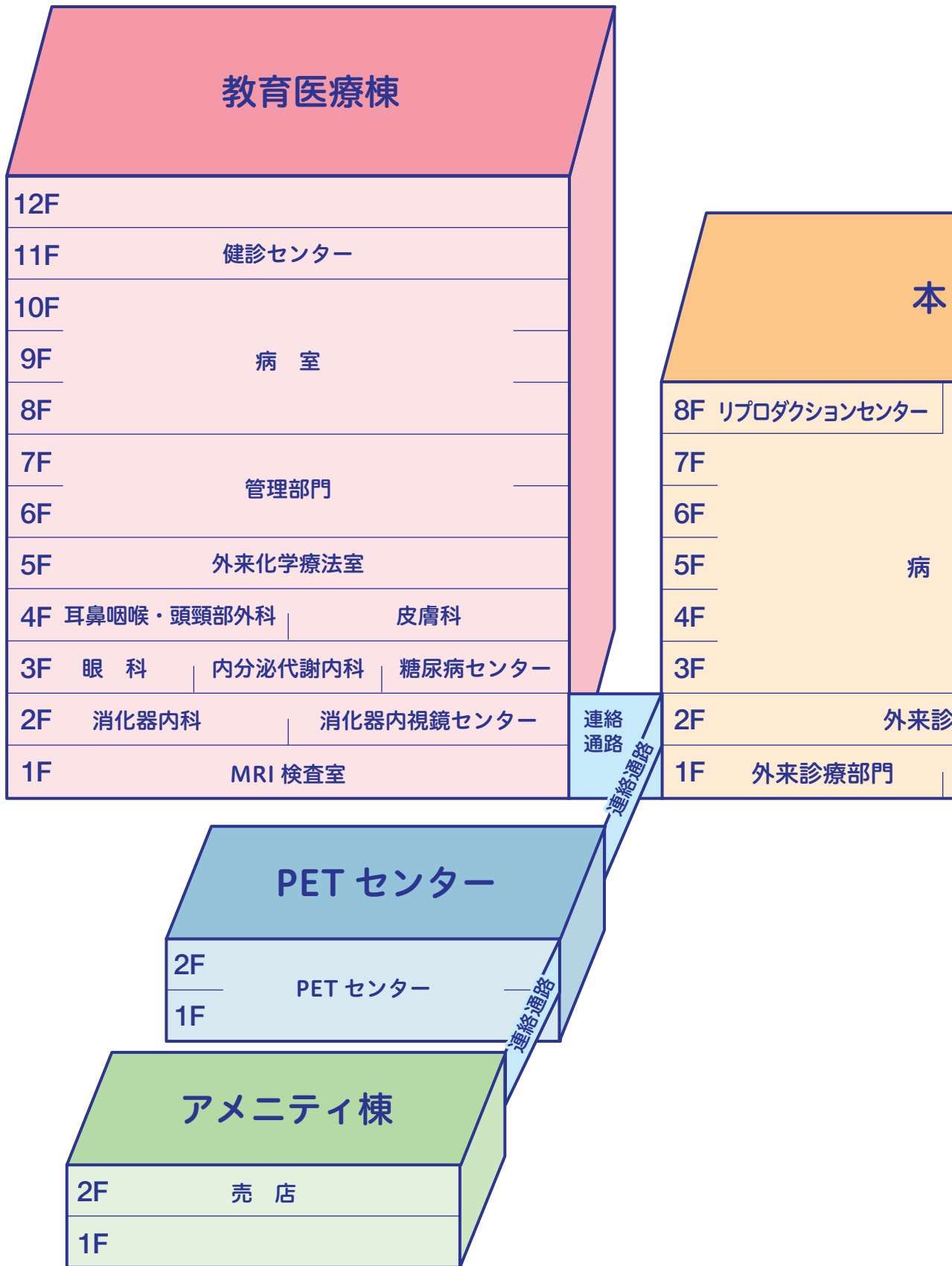

入院の手続き

入院費用

入院までの準備

入院中の生活

医療安全

院内感染対策

面会

当院の体制

患者さんの権利

院内設備

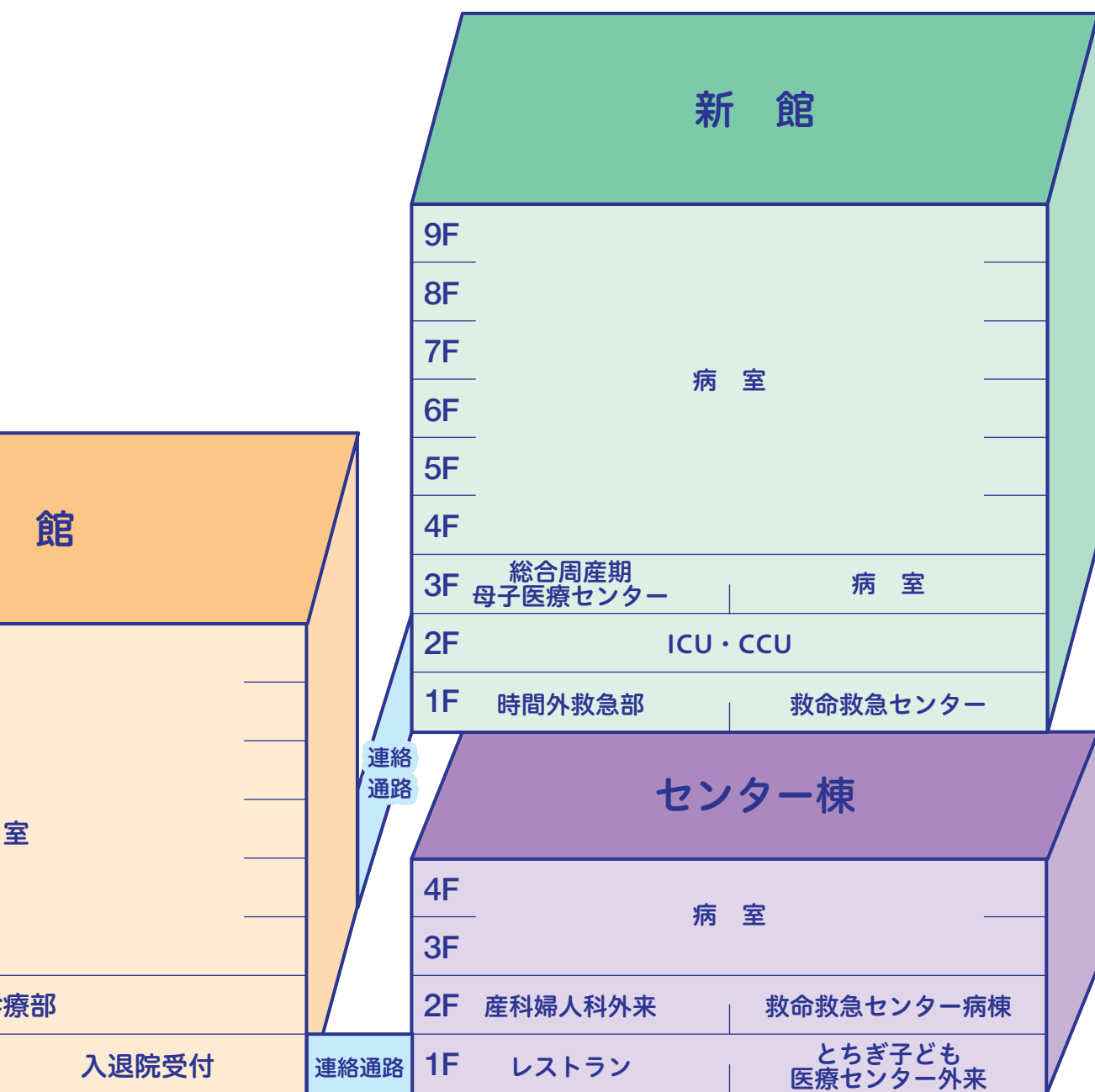

入院の手続き

入院費用

入院までの準備

入院中の生活

医療安全

院内感染対策

面会

当院の体制

患者さんの権利

院内設備



# 本館 フロアマップ

- トイレ
- 多目的トイレ
- エレベーター
- 電話
- 郵便ポスト
- カフェ

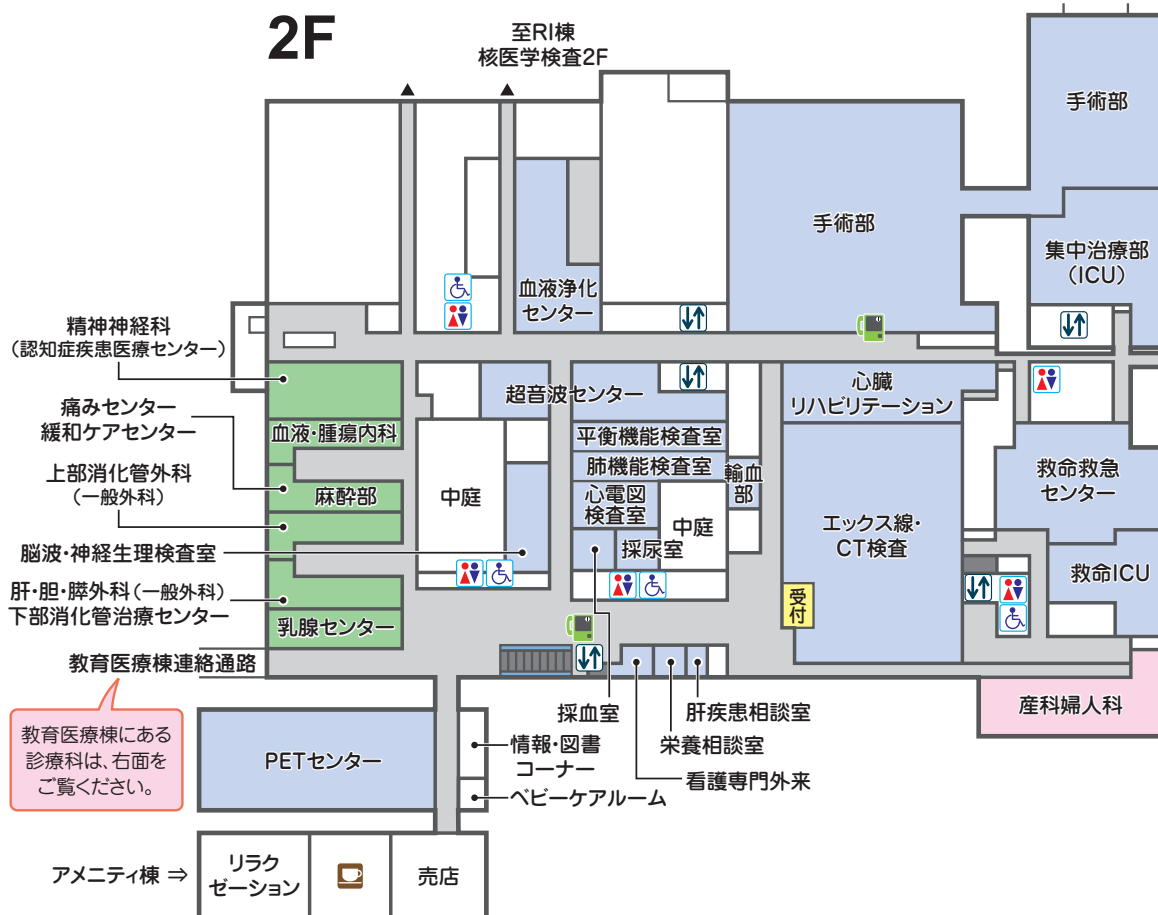
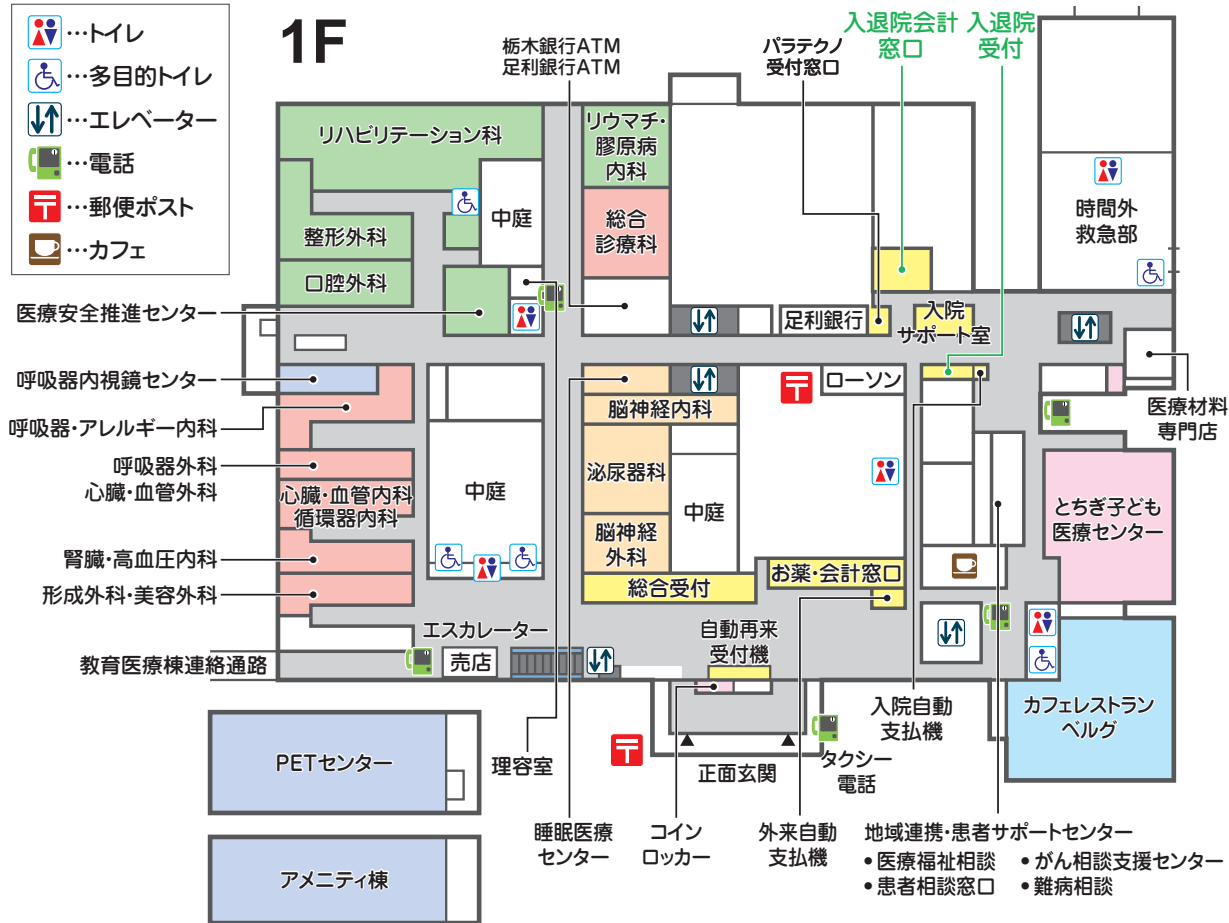

# 教育医療棟 フロアマップ

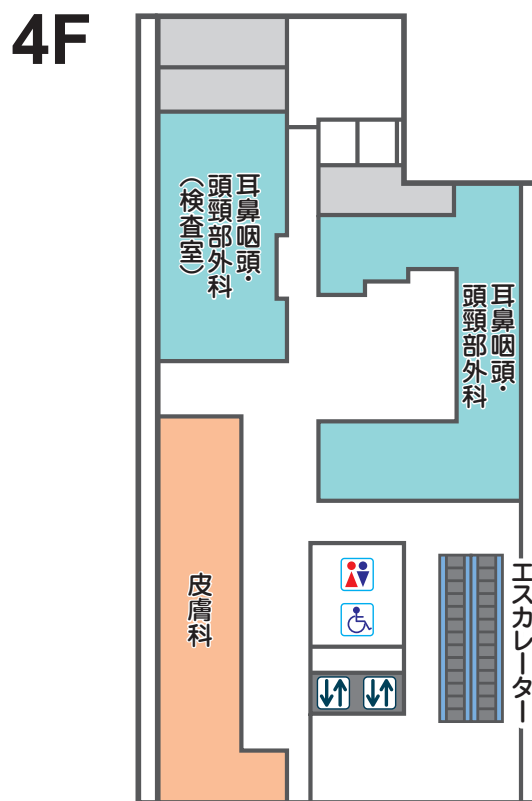
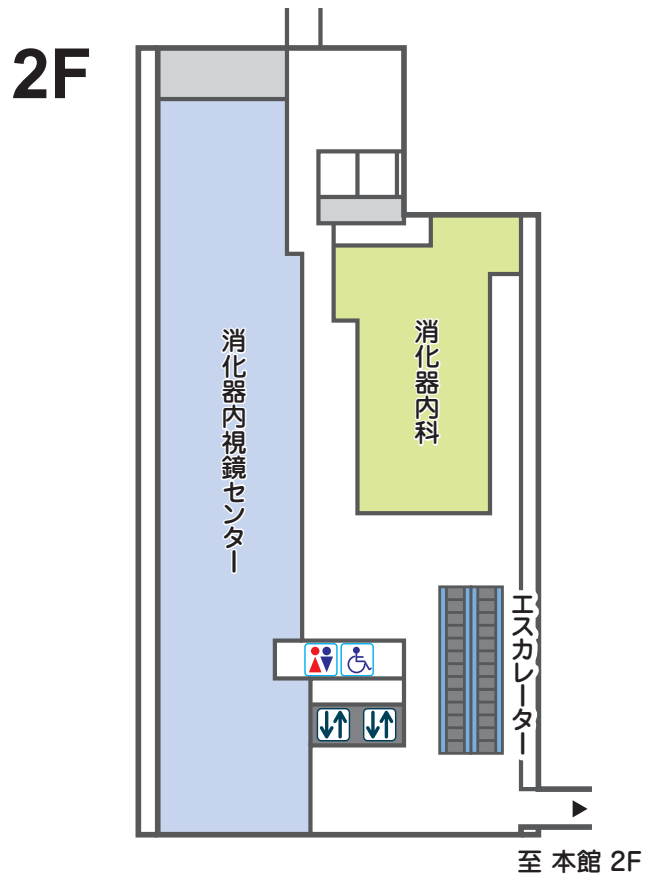
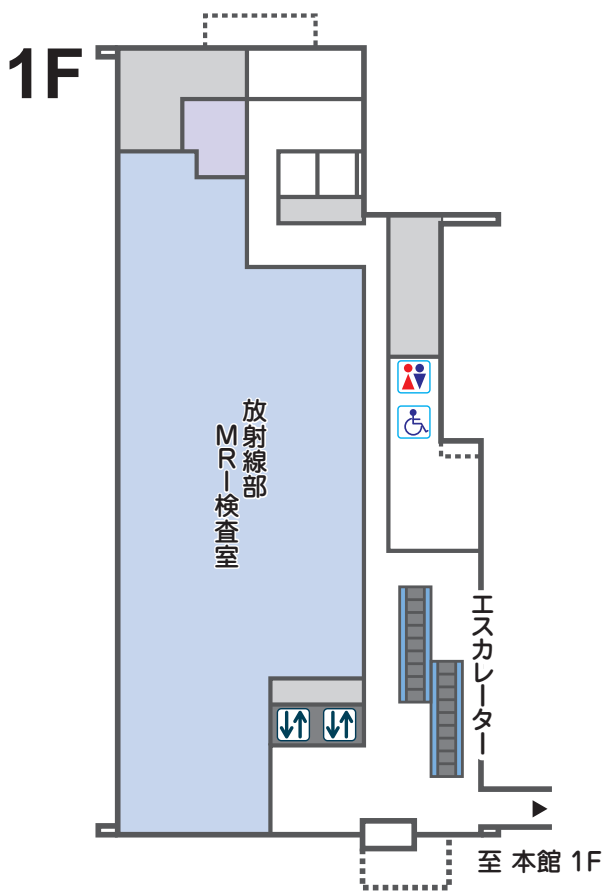

入院の手続き

入院費用

入院までの準備

入院中の生活

医療安全

院内感染対策

面会

当院の体制

患者さんの権利

院内設備

# MEMO

入院の手続き

入院費用

入院までの準備

入院中の生活

医療安全

院内感染対策

面会

当院の体制

患者さんの権利

院内設備

Dotted lines for writing.

# MEMO

Horizontal dotted lines for writing.

入院の手続き

入院費用

入院までの準備

入院中の生活

医療安全

院内感染対策

面会

当院の体制

患者さんの権利

院内設備



**東武鉄道を利用**

- 東武宇都宮線「おもちゃのまち」駅下車 西口より徒歩約15分（「獨協医大病院前」行きバスにて約3分）

**JRを利用**

- JR「宇都宮」駅より市内バスにて「東武宇都宮」駅下車（約10分）  
東武宇都宮線「おもちゃのまち」駅下車 西口より徒歩約15分（「獨協医大病院前」行きバスにて約3分）
- JR「宇都宮」駅よりタクシーにて約35分  
JR「小山」駅よりタクシーにて約45分  
JR「石橋」駅よりタクシーにて約15分



- 東北自動車道から栃木都賀JCT經由北関東自動車道「壬生IC」から3分
- 東北自動車道「栃木IC」から20分
- 東北自動車道「鹿沼IC」から20分

**患者さん用駐車場** 1時間のみ：無料 / 1～8時間：200円 / 8時間以降：1日最大300円

受付開始時間	月曜～土曜	8:00～
診療時間 (予約・救急を除く)	月曜～土曜	9:00～16:30
面会時間	月曜～金曜	14:00～19:00
	土・日・祝日	13:00～19:00

- 休診日(救急を除く)**
- 日曜・祝日・第3土曜
  - 年末年始 (12月29日～1月3日)
  - 開学記念日 (4月23日)